

**Marbot**

*Notre bulletin*



**une vue de l'usine de  
planèze  
après rénovation**

## LIVRET D'ACHAT

MONTECRISTO, Tabacs de luxe - Cadeaux  
15, rue Taillefer - PERIGUEUX

Remise de 10% sur articles tels que briquets,  
stylos, cuir, montres, pipes, articles de fumeurs,  
etc.

## LIBRE SERVICE

**A LOUER** : Deux emplacements dans terrain privé ombragé à l'île d'Oléron pour toiles de tente ou caravanes.  
Tél. (16.45) 97.61.06.

**A VENDRE** : Piscine métallique en kit 7,60 m x 4,60 m avec système de filtration. Prix à débattre environ 6000 F. S'adresser au bureau du personnel ou tél. 81.54.42.

**A VENDRE** : Batterie 12 volts 44 AM état neuf un an. S'adresser au bureau du personnel qui transmettra.

**A LOUER** : Caravanes sur terrain privé situées à "La Cotinière" (île d'Oléron). Libres juillet et septembre. S'adresser M. BONN Remy. Tél. (16.46) 47.10.96.

**A VENDRE** : Motobineuse marque Moto Standard.  
Tél. 80.62.94.

**A VENDRE** : Téléviseur noir et blanc. S'adresser M. FAURE St-Germain-du-Salembre. Tél. 81.57.96.

**A VENDRE** : Tente camping 5 places 800 F. S'adresser M. DOUSSAIN Paul 452.

**A VENDRE** : Gazinière 4 feux avec tournebroche. Bon état. S'adresser M<sup>me</sup> DUMAS Blanche atelier 414. Tél. (heures de repas) 82.62.80.

**A VENDRE** : Toile de tente 4/5 places. Tél. 81.55.34.

**A LOUER** : 3 pièces + cuisine + salle de bain + chauffage. Centre Neuvic. Tél. 81.58.88.

**A VENDRE** : Appareil photo 24x36 - PRAKTICA - avec obj. 50 et 28 mm. Avec flash et fourre-tout.

**A VENDRE** : Diane 6 - année 1977 - S'adresser M. BALLAND Tél. 54.00.09. 19, rue Léonce Chaulet St-ASTIER.

**A VENDRE** : Salle à manger acajou - 1 buffet bas 4 portes avec vitrine 3000 F - 1 table avec 2 rallonges - 6 chaises - 1 lustre à 6 lampes - 2 fauteuils en skaï rouge et noir (600 F). Tél. 81.50.66.

**A VENDRE** : Attelage de caravane 1307 ou 1308 complet. Rétroviseur télescopique. 500 F le tout. Tél. 90.27.77.

**A VENDRE** : Salle à manger moderne comprenant un grand living - une table en verre + table de salon + 6 chaises T.B.E. 2500 F. Tél. 81.58.91 heures des repas.

**A VENDRE** : Caravane 4 places avec auvent et frigidaire. Tél. 80.62.35 heures des repas.

**CERCHE A LOUER** : Maison F3 avec petit jardin Tél. 80.62.34 après 19 heures.

**CERCHE A LOUER** : Maison ou appartement type F4 Neuvic ou environs. S'adresser M. DEVERT Marc.

# RECRUTEMENT D'APPRENTIS

Le recrutement d'apprentis pour la rentrée prochaine (septembre 82) commence dès à présent.

Les jeunes filles et les jeunes gens âgés de 16 à 17 ans peuvent s'inscrire au Service du Personnel où tous renseignements utiles leur seront donnés.



### NAISSANCES

Sébastien, au foyer de M<sup>me</sup> DUFOUR Michelle de l'atelier 4107.

Cyril, au foyer de M<sup>me</sup> SEAUT Monique de l'atelier 4102.  
Laurent, au foyer de M. et M<sup>me</sup> BUTON Claude des ateliers 4102 et 457/1.

Jérôme, au foyer de M<sup>me</sup> ARBLADE Eliane de l'atelier 410 B.  
Denis, au foyer de M. MEDARD J. Luc de l'atelier 453/1.

Oriane, au foyer de M<sup>me</sup> ROUX M. France de l'atelier 4109.  
David, au foyer de M. VERGNES J. Pierre de l'atelier 453/2.

Jessica, au foyer de M<sup>me</sup> ZUGNO Francine de l'atelier 4104.  
Christophe, au foyer de M<sup>me</sup> MILLARET Martine et M. MILLARET Serge des ateliers 4571 et 4501.

### DECES

M<sup>me</sup> BARREAU M. France a perdu sa grand-mère.

M<sup>me</sup> DUFFOUR Huguette a perdu sa mère.

M. et M<sup>me</sup> CLAMENT Guy ont perdu leur père et beau-père.

M<sup>me</sup> MARC M. Sylvette a perdu son grand-père.

M. et M<sup>me</sup> MARTIAL Jacques ont perdu leur beau-père et père.

M<sup>me</sup> BEAUGIER Marinette a perdu sa grand-mère.

M. DELUGIN Alain a perdu son grand-père.

M. et M<sup>me</sup> ALSER Michel ont perdu leur grand-mère.

M. GUICHARD Claude a perdu son grand-père.

M. BRONDEL J. Louis a perdu sa grand-mère.

M<sup>me</sup> BECU Nicole a perdu son grand-père.

M. MAGNE Maurice a perdu son père.

M<sup>me</sup> HISPIWACK Henriette a perdu son frère.

M<sup>me</sup> DELORD Régine a perdu sa grand-mère.

M. DELUGIN Robert a perdu son père.

M. et M<sup>me</sup> GREBIL Gilles ont perdu leur grand-père.

M. et M<sup>me</sup> LACHAIZE Thomas ont perdu leur beau-père et père.

M. et M<sup>me</sup> DUMONTEIL J. Claude ont perdu leur grand-mère.

M. DUMONTEIL Emile a perdu sa mère.

M<sup>me</sup> RIBETTE Claudine a perdu son grand-père.

M. MARTINEZ Manuel a perdu son beau-père.

# REUNION des CHEFS de PRODUCTION EUROPE

Les 29 et 30 Mars les chefs de production Europe étaient réunis à Neuvic.

Participaient à cette réunion :

W. ROBERTS Tilbury  
H. VAN WELLEN Casablanca  
R. MALIGNE Neuvic  
R. MANGEL Vernon  
M. A. DUTEUIL Mebaro  
F. TOPS Best  
M. TAMARZIST Tunis  
R. RAPP Moussey  
J. S. STULL Mebaro

Conférence leader : J. BOURST  
Neuvic.

Furent abordés pendant cette réunion les problèmes de collage, l'évolution de la construction Stitch, le finissage, le colorage et une foule d'autres problèmes, tels que les nouveaux équipements, nouveaux procédés de fabrication, l'évolution des relations industrielles, etc...



M. RAPP et MALIGNE au contrôle de qualité

## PRODCO 82 DÉBUTE A NEUVIC

Du lundi 26 Avril au samedi 1<sup>er</sup> Mai le cours ProdcO 82 était à Neuvic avant de rejoindre Moussey pour la suite des cours.

Monsieur BOURST, accueillit les participants en leur souhaitant la bienvenue et en leur offrant ses vœux de réussite.

Participaient à ce cours :

D. AUBERT Moussey  
J.C. BERNARD Vernon  
J.L. BOUVIER Moussey  
G. BURETTE Vernon  
M. DAMAHI Casablanca  
S. NISSE Möhlin  
J.L. WEISSELDINGER Neuvic  
J. RANDRIANARIVONY Madagascar  
M. JOSEPH Neuvic  
G. MARCHAL Moussey  
G. MERLET Neuvic  
A. METZGER Moussey  
G. PELAT Neuvic  
E. RASAONARIVO Madagascar

Cours leader : M. RODRIGO Neuvic.

Cours organisés : P. GIRAUDY ITC  
Moussey.



## LES PASSIONNÉS

Jean-Claude MOISSAT travaille au patronnage à la machine Linham nul ne conteste la sa compétence professionnelle, mais sait on bien qu'une fois la porte de l'usine franchie, M. MOISSAT est accaparé par ce que les Anglais appellent des Hobbys.

Nous reviendrons dans un prochain article sur la philatélie et nous nous consacrerons aujourd'hui à l'archéologie et à la préhistoire locale.

Quelle ne fut pas notre surprise de lire dans le Bulletin de la Société Historique et Archéologique du Périgord que Jean-Claude MOISSAT en collaboration avec Christian CHEVILLOT venaient de publier un document exceptionnel "Découverte d'un brassard d'archer en Dordogne Commune de Neuvic".

Précieux document s'il en est car dans notre Périgord extrêmement riche en vestiges préhistoriques c'est le premier brassard d'archer qui a été découvert.

Mais qu'est-ce qu'un "Brassard d'archer" (voir illustration en bas à droite).

C'est un objet réputé être un instrument utilitaire fixé au poignet par des attaches passant par les perforations. Ce brassard protégeait l'intérieur du poignet du choc de la corde de l'arc.

Ce brassard appartient à l'époque préhistorique et est fréquemment associé dans les fouilles à des gobelets campaniformes (2000 à 1800 av. J.C.).

Il est intéressant de noter que ce brassard a été découvert fortuitement en mars 1979 au cours de travaux de terrassements destinés à la construction d'une maison au lieu-dit Puyastier, commune de Neuvic et que l'objet appartient à Monsieur Henri JEAN de l'atelier 401 qui a bien voulu le confier à J.C. MOISSAT pour étude.



J.C. MOISSAT

## AN 2000

L'an 2000 est dans moins de deux décennies et on entend déjà parler comme si c'était demain.

Il est sûr que nous allons vivre des mutations sans précédent.

Tout le laisse à croire, en tout cas : 75 % de nos connaissances ont moins de 20 années et notre science est 4 fois celle de 1960.

Quelle marge de spéculation nous permet cette extrapolation? Car en fait, rien ne dit que dans 20 ans ou plus de tels changements auront lieu. Peut-être allons-nous assister à un dérapage du monde, ou à une volonté subite de notre part d'arrêter la machine?

En fait, vu la tournure que prennent les événements, tout cela paraît peu probable. De plus en plus, la performance technique est de rigueur et elle est et sera le fer de lance de l'économie de demain.

Mais on peut estimer que les bases mêmes de notre économie ne changeront pas en vingt ans. Même si la télématique et la robotique apparaissent comme de mini révolution.

C'est ainsi que les secteurs principaux resteront les mêmes :

- Le rail va retrouver ses lettres de noblesse. Néanmoins, si la vitesse va aller en augmentant les gares et les lignes, en l'an 2000, auront le même aspect qu'aujourd'hui;

- L'automobile ne connaîtra pas de changements notables, l'aérodynamisme va sûrement être amélioré. De nouvelles essences de synthèse apparaîtront et les constructeurs ont l'intention de faire baisser de moitié et plus la consommation moyenne des voitures.

- L'avion semble avoir trouvé sa vitesse de croisière. Les projets de gros porteurs, 1000 places et plus sont provisoirement abandonnés. La Caravelle consomme 8 litres pour un passager, l'Airbus 4.

Il est indéniable que la prise de conscience d'une éventuelle fin de l'ère du pétrole nous pousse à changer de comportement, à penser économie. Cet esprit économie engendre un courant créateur basé sur le développement de l'électronique et de ses multiples applications.

Une nouvelle mutation va s'opérer, l'informatique représentant à elle seule, le même changement que fut l'imprimerie de Gutenberg sur la tradition orale. Demain nos enfants apprendront leurs tables de multiplication sur un écran et en pianotant.

Quels changements cela va-t-il produire? Nous acheminons nous vers une civilisation de loisirs?

Est-ce un bien ou un mal?

Le XX<sup>e</sup> siècle a débuté avec la belle époque. Avec quoi se terminera-t-il?

### BRASSARD D'ARCHER

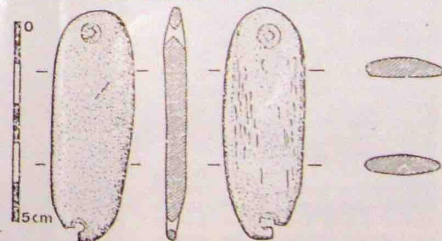

ch. chevillot del - 1979

# Ils ont visité notre entreprise

# Marbot

## L'Intendant Général TARDIEU, l'Intendant FAIVRE



Le 24 Mars M. l'Intendant Général TARDIEUX Directeur du Service Central d'Etudes et de Réalisation de l'Intendance et M. l'Intendant FAIVRE chef du Service Technique des Marchés de l'Intendance de Toulouse sont venus visiter nos Usines et s'assurer du bon suivi et de la qualité de nos fabrications militaires.

Accompagnés de Messieurs BOURST, DUJARDIN et MALIGNE ils ont fait un tour complet de nos installations, s'attardant plus longuement bien sûr au convoyeur de montage BM.

MM. MARENGO, BOURST, TARDIEU, LACOUR, FAIVRE, MALIGNE.

## L'ÉCOLE SUPÉRIEURE D'INTENDANCE

C'est forte d'une trentaine de ses membres que cette école a quitté Paris pour venir à Neuvic. Accompagnés par M. l'Intendant FAIVRE, chef du Service STEMI de Toulouse, de plusieurs responsables de l'École, ces élèves qui comptaient parmi eux de nombreux officiers étrangers, ont été accueillis par M. BOURST.

Après la présentation audiovisuelle de l'entreprise nos visiteurs ont vu par le menu tous les détails de la fabrication d'une paire de chaussures, depuis la mise au point jusqu'au montage en passant par la coupe et la couture.

Cette visite de futurs Intendants militaires ne peut que renforcer la bonne image de marque que possède Marbot auprès des services chargés de l'approvisionnement des armées dans le monde.



## M. FIEVRE Directeur du Travail et de la Main d'Œuvre

Accompagné par M. BOURST, Monsieur le Directeur du Travail et de la Main-d'Œuvre a visité nos ateliers. Intéressé par nos fabrications, ce sont surtout les relations avec le personnel qui ont prévalu lors de sa visite.

A ce sujet Monsieur FIEVRE n'a pas voulu quitter notre Entreprise sans s'être entretenu longuement avec les représentants du personnel.



MM. BOURST, FIEVRE, M<sup>me</sup> PARROT



## les commissaires aux comptes

Comme tous les ans ces Messieurs viennent contrôler la régularité des écritures et le bilan et déposent un rapport qui reprend leurs observations.

Les commissaires aux comptes viennent également à plusieurs reprises dans le courant de l'année pour guider et conseiller nos comptables.

Merci pour leur efficace collaboration.

MM. MARIA, WEHINGER, NEVA DE SA, PIROIRD

## les apprenties vendeuses de la CCI

Accompagnées de leurs professeurs, ces demoiselles ont visité avec plaisir l'Usine de Théorat.

Ce court séjour dans nos murs leur a permis d'avoir un contact positif avec la vie industrielle.

Les plus surprises d'entre elles furent sans contester les apprenties vendeuses en chaussures, qui étaient loin de penser que le produit qu'elles proposent était si difficile à élaborer.



# ILS ONT VISITÉ NOTRE ENTREPRISE POUR LES CHAUSSURES DE SÉCURITÉ

## M. SICCO, M. MICHAELI

Monsieur MICHAELI, Président Directeur Général des Ets MEPHISTO est venu, accompagné de M. SICCO, vérifier sur place la qualité des chaussures que nous fabriquons pour son compte.

Souhaitons que le sérieux et l'application que nous apportons à cette fabrication de grande qualité, ait donné à M. MICHAELI toute satisfaction et que l'excellente collaboration qui s'est constituée entre nos deux maisons se poursuivent sous des auspices sans cesse améliorés.



## M. ITOH, M. STULL



M. K. ITOH, Directeur d'une importante Société en rapport avec la chaussure et M. J. C. STULL du Bureau Régional ont accompagné deux ingénieurs japonais MM. B. MAHIDG et K. YOSHIDA pour une visite de nos installations.

Très intéressés par cette visite nos hôtes ont déclaré avoir trouvé enrichissant leur séjour à Neuvic.

M. DECKERS responsable du département chaussures de sécurité à Best nous a rendu visite.

Pendant son séjour furent abordés les problèmes de qualité, livraison, commandes et développements techniques pour les prochaines collections.

M. DECKERS visita l'atelier de sécurité prodiguant conseils et encouragements pour nos fabrications.



## GENERAL TRADING

Une des activités méconnues de l'Entreprise. L'objectif du Général TRADING : il s'agit de la vente de machines que nous n'utilisons plus, de la vente de nos anciennes séries de moules, de la vente de nos semelles, de diverses matières premières et de pièces détachées à des clients étrangers.

Le 27 Avril M. LUBIN de Kingstown à la Jamaïque est venu pour développer une nouvelle semelle pour la production de son unité.

Il a également abordé le problème de fournitures d'accessoires de machines et la fourniture de gabarits pour ses nouveaux modèles.

Le 11 Mai nous accueillons M. ZINGAS chef de production de BATA Chypre qui venait pour développer la fabrication San Crispino.

Les améliorations d'équipement en machines et autres systèmes seront fournis par nos soins.

Nous pouvons espérer que ces visites vont renforcer le courant commercial qui existe déjà entre ces deux sociétés et Neuvic.



M. LUBIN



M. ZINGAS

s'entretenant avec MM. TALLET et JEGOU

## STAGE HABILITATION ÉLECTRICIENS

M. MICHAUX et M. BEYNEY sont allés suivre auprès de l'APAVE de Périgueux un cours qui leur permettra d'intervenir si besoin est sur les alimentations électriques moyenne et basse tension.

Ce stage sera complété par une suite donnée dans l'Entreprise pour une parfaite connaissance de nos installations.



## MACHINES A INJECTER

Trois nouvelles machines VERIPACK sont entrées en service au 401.

L'agrandissement de notre parc des outils modernes nous aidera à produire mieux et dans les délais et nous permettra également de développer le commerce de semelles.



## CALENDRIER SPORTS POUR TOUS

|            |  |  |                    |       |  |                                       |                    |
|------------|--|--|--------------------|-------|--|---------------------------------------|--------------------|
| JUIN       |  |  |                    |       |  |                                       |                    |
| 12.06      |  | COURSE SUR ROUTE A GIJAN MESTRAS (33)    | Tél. (56) 66 03 90 | 15.08 |  | COURSE SUR ROUTE A DISSAC (33)        | Tél. (56) 59 08 39 |
| 12 - 13.06 |  | INITIATION VOL A VOILE A SAUCATS (33)    | Tél. (56) 85 04 85 | 22.08 |  | COURSE SUR ROUTE A LACANAU (33)       | Tél. (56) 63 02 59 |
| 13.06      |  | CYCLOTOURISME A ARZACQ (64)              | Tél. (58) 74 15 61 | 29.08 |  | COURSE SUR ROUTE A BAYON (33)         | Tél. (56) 43 05 33 |
| 20.06      |  | CYCLOTOURISME A DAX (64)                 | Tél. (58) 74 15 61 | 29.08 |  | COURSE SUR ROUTE A ROCHEFORT (17)     | Tél. (48) 89 13 32 |
| 20.06      |  | CYCLOTOURISME A NEYRAC (47)              | Tél. (53) 65 03 10 | 04.09 |  | COURSE SUR ROUTE A LIBOURNE (33)      | Tél. (56) 51 15 00 |
| 26.06      |  | FOULÉES PÉDESTRES A AGEN (47)            | Tél. (53) 66 07 91 | 04.09 |  | COURSE SUR ROUTE A PORTETS (33)       | Tél. (56) 87 17 44 |
| 26 - 27.06 |  | CYCLOTOURISME A OLIRON-SUR-MARE (64)     | Tél. (56) 74 15 61 | 05.09 |  | COURSE SUR ROUTE A GIJAN MESTRAS (33) | Tél. (56) 66 03 90 |
| JUILLET    |  |  |                    | 05.09 |  | CYCLOTOURISME A PÉRIEUX (24)          | Tél. (53) 53 98 10 |
| 04.07      |  | CYCLOTOURISME A RIBERAC (24)             | Tél. (53) 90 08 80 | 12.09 |  | COURSE A ST-ANDRE-DE-CURZAC (33)      | Tél. (56) 43 05 33 |
| 04.07      |  | CYCLOTOURISME A MONT-DE-MARSAN (40)      | Tél. (58) 74 15 61 | 12.09 |  | CYCLOTOURISME A BARBAC (33)           | Tél. (56) 52 05 50 |
| 14.07      |  | COURSE SUR ROUTE A MÔS (33)              | Tél. (56) 08 49 16 | 12.09 |  | CYCLOTOURISME A PAU (64)              | Tél. (58) 74 15 61 |
| 18.07      |  | COURSE SUR ROUTE A POUYALET (33)         | Tél. (56) 59 06 39 | 19.09 |  | CYCLOTOURISME A HENDAYE (64)          | Tél. (58) 74 15 61 |
| 18.07      |  | CYCLOTOURISME A PAU (64)                 | Tél. (56) 32 45 40 | 20.09 |  | COURSE SUR ROUTE A JONZAC (17)        | Tél. (48) 48 12 63 |
| 24.07      |  | COURSE SUR ROUTE A LANGON (33)           | Tél. (56) 63 02 59 | 25.09 |  | FOULÉES AÏENNAISES A AGEN (47)        | Tél. (53) 86 07 91 |
| 24.07      |  | COURSE SUR ROUTE A PORT DES BARDUES (17) | Tél. (46) 88 83 15 | 25.09 |  | CYCLOTOURISME A BON ENCONTRE (47)     | Tél. (53) 95 32 18 |
| AOUT       |  |  |                    | 26.09 |  | CANOE KAYAK A CENAC/DOMME (24)        | Tél. (53) 09 48 00 |
| 03 - 13.08 |  | 10 <sup>e</sup> JEU DE CONTIS (40)       | Tél. (58) 42 84 50 | 26.09 |  | JOURNÉE FÉDÉRALE DE CANOE KAYAK       | Tél. (56) 44 84 64 |
| 07.08      |  | COURSE SUR ROUTE A CHATELAILLON (17)     | Tél. (46) 46 08 96 |       |  |                                       |                    |

## la mode feminine

## «AUTOMNE-HIVER 82/83

Après avoir abordé dans le précédent numéro la mode chaussure nous continuerons ce chapitre par la mode vestimentaire.

- Les coloris retenus sont :
- les bleus (gitane, canard, marine, RAF)
  - les naturels (beige, grège, terre, camel)
  - les violines, les bordeaux, jusqu'au fuschia
  - le noir seul, le noir et blanc, le noir et moutarde
  - les rouges, les gris
- Tous les pastels.

### DANS LE PRET-A-PORTER

En ce qui concerne les longueurs  
La plus demandée est la longueur classique couvrant le genou.  
Ensuite les longueurs mi-mollet dans les styles rustiques et pionniers.  
Puis les minis qui font une très forte offensive.

Pour les formes. C'est l'ampleur qui domine et tous les ensembles coordonnés, faciles à superposer ou à utiliser dépareillés.

Le sportswear Pionnier est dominé par une ambiance rustique aux coloris de la nature: bruns, rouilles, ocres. Jupes amples à mi-mollets, nombreuses superpositions, capes, petites vestes courtes appuyées à la taille.

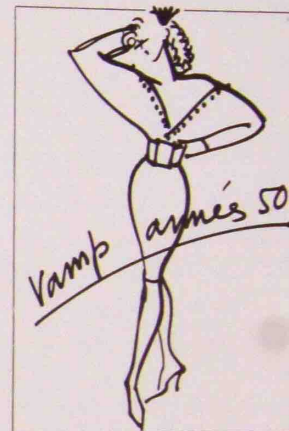

### AU NIVEAU DES CREATEURS

- Lignes :
- carrée ou rectangulaire, très courte ou très longue
  - en X, buste épanoui, taille très marquée
  - moulante, robe fourreau, s'arrêtant au genou découvert.

- Longueur :
- très épuré en masse du court, mi-cuisse, ou juste au-dessous du genou
  - mi-mollet ou plus long pour les jupes amples et rustiques
  - la longueur classique genou couvert est presque absente des collections.

- Styles :
- très épuré, net, géométrique
  - masculin "Jeunes Cadres" sophistiqué
  - rustique raffiné
  - sexy Hollywood du cinéma des années 50.

Conclusion :  
C'est un hiver plus coloré que prévu et qui fait suite directement à l'été 82. Le rouge et le bleu dur sont encore bons. Une place inattendue est donnée au violet et au fuschia.

De belles perspectives pour le vernis noir qui sera la solution facile pour accessoriser une palette large et forte dans le vêtement.



## BONNE RETRAITE

Tout le monde connaît M. Jean LAMBLLOT, au point de pouvoir dire qu'il est une des figures de notre entreprise.

Sa fonction d'expert auprès de l'armée de terre l'a amené à surveiller nos fabrications alors qu'il était rattaché à Limoges de 1958 à 1961 puis à Toulouse de 1970 à 1982 soit 15 ans passés à Neuvic.

La mission de l'expert consiste à effectuer des prélèvements de la matière première, cuirs, semelles, fils etc., et à les soumettre à l'analyse. Si le résultat est bon, rouleauter les cuirs et surveiller découpe et fabrication, reconnaître les lots de chaussures finies avant expédition.

En 15 ans de présence M. LAMBLLOT a eu à critiquer, à encourager, à intervenir en conciliant le respect des normes, la qualité du travail et la vie de l'Entreprise. Il laisse parmi nous le souvenir d'un expert juste et ferme, mais toujours prêt à écouter les hommes.

M. LAMBLLOT est marié et père d'un enfant. A Béziers où il se retire nous lui adressons tous nos vœux qu'il jouisse d'une longue et heureuse retraite.

## M. LAMBLLOT



M. Robert LACOUR et Jean LAMBLLOT

## UNE NOUVELLE FORME DE PUBLICITÉ

En Avril la Société Cinéma information présentait un film 16 mn sonore support de 7 messages publicitaires de 6 à 8 minutes chacun.

Ces séquences traitaient de la lubrification des transmissions, des techniques transport-rail, de la thermographie industrielle, etc.

Après la projection les personnes intéressées pouvaient faire une demande de documentation.

Ce nouveau moyen de transmission publicitaire est intéressant, il assure une très bonne attention des auditeurs (souvenez vous que nous retenons 50 % de ce que nous voyons et entendons et seulement 10 % de ce que nous lisons).



# LA SUGCURSALE



Vue intérieure du magasin

Madame Monique WEISSELDINGER sous l'enseigne de "Shoes Shop" propose dans un cadre agréable et entièrement rénové un grand choix de chaussures sport et ville.

Les bons de chaussures y sont toujours honorés et une remise supplémentaire de 5 % accordée sur ces bons par l'intéressée.

## IL N'EST PLUS



Le 28 Mai nous apprenions avec stupeur le décès accidentel de M. Fernand BOISSOU.

Né le 23 Octobre 1929 à Trignac dans la Loire-Atlantique il entre dans notre entreprise le 13 Octobre 1947 au 450 comme presseur ficheur de talons.

M. BOISSOU restera toute sa carrière au 450 et il occupait avec compétence le poste de réparateur.

M. BOISSOU avait reçu les médailles du travail pour 15 et 25 ans de service ainsi que les récompenses BSO pour 25 années de présence.

La direction et ses compagnons de travail renouvellent à son épouse Yvette, qui fait également partie de notre entreprise, l'expression de leurs plus sincères condoléances.